京報
中華郵政認爲第二類新聞紙類
第七六九號
今日一張 售國幣一角五分

汪院長與日特使 昨舉行重要懇談

褚外長·重光大使亦列席

日駐華陸海軍當局 昨聯合歡宴使節團

畑大將歡迎詞

平沼特使答詞

谷新外相 接見各國使節

日軍發表一週戰況

告中華民國國民諸君

·永井特使廿五日晚廣播詞·

史城北方俄軍 以有力步隊反攻

德軍展開夾攻陣勢

印各地相繼發生 英人被殺事件

反英抗爭復趨熾烈

軍用公路

一年內將可完成

美兩艦被擊沉

日海軍抵大西洋 與軸心軍駢肩作戰

東京大本營昨發表

中央稅警學校幹部訓練班特訓隊招考學員通告

馬島首邑失陷後 法仍繼續抵抗

維希將召回安內說不確

英駐近東軍隊 調往埃及增防

遺防由美軍駐紮 威爾遜抵巴格達

鎌倉丸 抵昭南港

上海 老正興菜館 分此
貴客需要高尚的筵席，美味的飯菜，本館是特聘名師烹製；無論四時海鮮，上乘國菜，大宴小吃，家庭聚餐，一切都能使貴客滿意！
起首老店塘坊橋64號 分店㊀貢院街51號㊁貢院街41號之2
A11

天綸綢緞棉布局
綢緞專家
花色總匯
太平路八九號
A13

唐拾義退熱丸

夜都會
法國香精
香味濃縮五十倍
帕上兩滴 留香七天
百用香水
浴湯面湯 洗滌百用
瓶大量多可用數月
A27

本報歡迎直接訂閱
D1

歡迎答訪使節團 首都昨開民衆大會

到會二萬餘人全體高呼口號

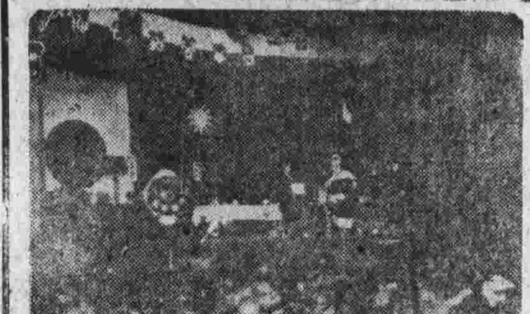

首都民衆大會會場盛況

買舊鐵物主悔約 不甘損失起兇毆

慰問傷兵

平沼特使捐贈 中日文協資金

照片速報 輪流展覽

京日體協會主辦乒乓球賽

即日開始報名

小舟遇浪沉沒 乘客葬身魚腹

舟子三名已解法院訊辦

泰安旅館霍亂患者 趙秀英已恢復健康

狀元境封鎖區即可開放

法部民事司長 由鍾洪聲代理

公務員登記 擬定補充辦法

銓敍部已分函各機關查照

新運會林常委 即將東渡考察

空白防疫證

姬名正私贈友人 當局查獲依法嚴懲

孔誕日揭幕 識字教展會

地點：中日文協

日海軍武官府 今開音樂大會

徵婚
湘籍醫士兼任律師，擬徵受過高等教育廿歲以上真賢能之淑女爲妻，應徵者請實履歷家況住址，親函本京郵政信箱一〇五號，合則約晤，不合原件奉還，守口如瓶。
A152

祥和食品公司
本公司出品之中秋各式月餅，承各界殷殷賜顧，致節內預算不敷應銷，是以督造夜趕，深表歉忱，已做希遍遠道顧客，事實難及原諒
地址中華路第一支店中央商場第二支店夫子廟前 電話二二八九一

抗癆素
專治肺癆病
A121

南京 拔佳皮鞋公司
皮鞋頂好 牌子最老
任君選購 歡迎比較
夫子廟第一家

複硫 梅濁尉星
美國最新發明 進步化學療治淋濁特效藥
上海柯爾登藥行經理
各埠藥房均有出售 說明書承索即寄
A103

吳宮飯店
房間優美 禮堂富麗 附設浴室 定價低廉
惠園街二四號 電話二二四九二
A36

家具出讓
欲購者請於每日午後三時至五時與電話三一六四〇曹君接洽領看

中國文化用品社
大犧牲
地址太平路632號電話22087號

請到：宏業帽廠
購買呢帽不但物美價廉
並且隨帽贈免費洗帽券
藉此舊帽亦可免費翻新
廠址：昇州路陡門橋
支店：中央商場中部
分銷處：中華路府東街光美帽店
A123

萬豐商行
雙錢牌 地球牌 力士鞋等
各式套鞋 新貨已到 定價低廉
如蒙惠顧 格外克己
總經銷處
地址南京建康路三四七號
A67

同懋昌號
象牙雀牌
電刻水晶瑪瑙圖章
蘇式雀牌 象牙製品
八寶印泥 蘇杭雅扇
定價低廉 交件迅速
地址 中央商場
A51

留日醫師 黃灼如診所
內科外科 痔瘡特殊療法
花柳白濁
（黃泥岡四十七號後門 中山路台灣銀行對面）
A139

小兒科專門 朱壽江醫師
主治：內婦咽喉花柳科
診所：白下路一一三號
A27

北平食品商店
眞清
中秋月餅 各種粗細糕點俱全
地址中央商場
上市
A7

經售 日本各大藥廠出品 中外各國著名新藥
新生大藥房
中山東路二九〇號（國貨公司大門口）
A142

留日眼科醫師 李培眼科醫院
新法療法 設備完全
電話：二二四七〇
地址：中華路內橋南首 會對面
A18

鼓樓聯合診所
主治內外婦產兒皮膚花柳戒煙眼耳鼻咽喉各科 附設醫學化驗室接受各界委檢
鼓樓建鄴路鴿子橋
A3

纖纖劍

王度廬撰文　劉鏡海繪圖

又東出十幾里地，天光就黯淡了，[illegible]劍客唐松的面貌，在雪卿的眼中看得更見清晰，他雖膽小，舉動輕佻，不像是個好人，但他確實是英俊，這樣的青年人在江湖闖實爲少有，不，他本來不是江湖上的人，他穿綢子的衣裳，白綾襪，青緞鞋，十足是一位富家公子，雖然他的腮旁的鬍子似有多日未刮，但，彷彿更證明他是一個男子，美男子，是一個回過頭來時時望着雲卿笑，是一種勾引人，迷醉人的笑，又走幾步，他的馬索性與雲卿的併行，蹄起，在地上遇遇的響着，如飄飄拍着手掌。他說：「我改扮裝束前來幫助你，我在灞橋鎮的東邊客家集上，天天蹲在小茶館裏等待粱明月，我知道他不好惹，我原要來攔頭截住他，與他殺一陣，把他打走，就不至於叫他再找你去碰，可是我沒有得手，因爲我知道他的夥伴來得太衆，我不得不趕回灞橋鎮先防備那些人，其實，假若沒有粱明月，只那些人，無論他們是多麼多？我也不懼，粱明月粱底金婢實在是難敵，今天還幸虧有趙老頭兒相助，趙老頭兒可稱得起是一位義膽俠心的老英雄，只不知咱們走後，他與粱底金婢二人是誰勝誰負？」

雲卿却不言語，唐松還以爲她是發了愁了呢，就勸說：「你不要發愁！我若不設法替咱們出了這口氣，以後我也無顏再見你！不過這次的事，我想也是給咱們一個教訓，叫咱們曉得了強中自有強中手，無論多麼大的本事，例如我這身武藝，跟你的百發百中的梅花劍，但一遇着了比我們強的人，我們便無計可施，——這話並不是自己減低了自己的威風，是叫咱們還得刻苦去學藝，我想待將粱明月都服了之後，咱們就同往江南。」雲卿哼了一口，說：「誰同你往江南去？」唐松卻微微笑，說：「這事不忙，你多想一想，以後咱們再商量。」

第八回：異鄉淪落豪傑失時　曠野交鋒金蟬鍍羽

恨不相逢未嫁時

寶琳

「恨不相逢未嫁時」的故事是脫穎於劉雲若的「舊巷斜陽」，其意識上的偉大處在能發揮崇高的人性，大爲（高占非飾）的爲忠實於愛情而犧牲其物質享受，小蘭（袁美雲飾）的守身如玉絕非一般俗謂的貞操問題，孔先生（徐立飾）的同情小蘭援助小蘭也絕非好色著迷的追逐女性，玩弄女性，他是女性的朋友而非女性的敵人。這些地方在影片上比劉雲若的原著更有明顯的描寫，可以說已把原著的精華完全提煉出來了。但對於結尾王引是偷巧的來處理了，又是犯了大團圓的老毛病，其實，照原著那樣處理法，使小蘭始終不能與大爲見面，或是小蘭在獄中病死，那麼這故事的回味和給觀衆的刺激也當更深刻些。演員中高占非的演技是很老練的，在眼睛失明時的表情極爲動人，並不像上海平報那樣批評他的演技說是：不可過分期待。袁美雲在此片中的作風和演茶花女有相似處，適宜扮飾這樣一個悲慘命運好角色，不過在本片中小蘭的悲慘生活的描寫，倘欠深刻。徐立的態度很沉著，而沉著正是劇中人所需要的性格。

評

介紹上海戲劇學校

此次來京表演係代替梅蘭芳

陳大悲

梅蘭芳來京表演平劇的消息，這幾天正轟傳於京滬道上，平劇界引爲奇談。因爲他們大家都知道梅蘭芳由香港到上海碼頭的新聞片上早已給大衆看見了他的于思于思，和心廣體胖，和從前他不願給大衆看見他的本來面目的藝術的神祕心理恰巧相反，由此足以證明他是無意於從事紅氍毹生活了。而且他的場面，他的配角，他的一切的一切全不是咁嗟立辦的事。所以，除非他肯剃下鬍子，專誠來京唱一齣「尼姑思凡」之外，別無辦法。

當中日文化協會的總務主任王君奉褚理事長命，到上海去邀梅蘭芳來京表演的時候，梅因爲有上述種種困難問題，一時萬難從命，所以特別介紹了正在上海新舞台出演的上海戲劇學校。[illegible]

所以看平劇而能感到和諧的愉，有去看科班。所以最好不要失却這一次上海戲劇學校來京公演的機會。

童伶秦鴻聲探母劇照

台柱

[illegible]

上海戲校女生朱正琴探母佘太君

閒話上海戲校

仿北京戲校先例　男飾男★女飾女

·恨吾·

爲歡迎三特使嶄新的上海戲曲學校全體學生，已來京公演矣，攷上海之有戲曲學校在歷史上爲一新紀錄，成女兼收，仍仿北京戲曲學校之先例，專以女生飾旦角，所排各戲務求堂皇華貴，雅俗共賞，無怪一經公演即走紅運也。

上海戲曲學校自創辦以來，國家既不補助，又無背景，當此生活程度高漲之今日，所謂衣（戲衣）食住行四項，無一不較事變前超越若干倍以上，故不能不求速效，一面陸續學習，一面公演，藉包銀調濟經常費，實亦有不得已之苦衷，今次爲歡迎特使應召來京，既可棋上賓，於其營章，本身亦不[illegible]

三言兩語

·耀貝目·

[illegible]

綠寶 女子服飾公司　時裝先鋒　呢絨總匯　中央商場　A9

凱利公司　綢業大王　應時衣料　源源運到　秋季大衣　式樣獨步　地址：中央商場　服裝鼻祖　A45

光藝照相館　設備最完全　材料最高貴　朱雀路七十二號　電話二三六二○　C3

海報　圖文並茂　風行全國　名家小品　長篇名著　報價　每份三角　每月九元　合訂本每冊九元　八月份每冊加郵費一元　南京分銷處　朱雀路二二一號　電話二三五五三　C4

京報叢書　武俠愛情小說　風雨變龍劍　全書卅萬言　初版存書無多　購者從速　定價每部三元　京報社發行　總發行所南京　代售處各地書局及本報均有代售　C6

中央儲備銀行　中華民國國家銀行　資本總額國幣一萬萬元　南京總行　行址：中山東路一號　電報掛號：中文五五四四　英文CENRESBANK（各地一律）　電話：二二五四一　二二五四二　二二五四三　二二五四四　二二五四五（轉接各部）　上海分行　行址：外灘十五號　電報掛號：中文八六二二　電話：一七四六一　一七四六二　一七四六三　一七四六四　一七四六五　一七四六六（轉接各部）　支行：蘇州　杭州　蚌埠　寧波　辦事處：無錫　南通　常熟　太倉　揚州　鎮江　泰縣　嘉興　常州　東京市　A80

農商銀行　定期存款　活期存款　特別往來存款　利息優厚　辦理各種匯兌　電報掛號　電話　A38

南京興業銀行　一、活期存款　二、定期存款　三、定活兩便存款　四、特種存款　利息優厚　辦理匯兌　營業時間　上午九時至十二時　下午二時半至四時　行址：中華路六十七號　電話：二二一六二　A37

南京市銀行　營業要目　一、收受存款　二、放款　三、匯兌及押匯　四、票據貼現　五、買賣有價證券　六、代理收解款項　七、代理市庫　八、辦理小本借貸　九、保管市內各公共機關團體之財產或基金　行址：建康路二四八號　電話：經理室二二八五三　營業二二八五二　營業時間：上午九時至十二時　下午二時至四時　A62

建華商業銀行　A4　業務細則　（一）存款：定期存款、活期存款、小額定期存款、特別往來存款，利息優厚章程備索　（二）辦理各種抵押放款　（三）辦理國內匯兌　（四）經營倉庫業務　（五）證券票據貼現　（六）辦理小本借貸　（七）保管貴重物品　（八）代理收解款項　（九）其他銀行業務　行址：建康路二二二號　電話：經理室二三六九三　營業室二一七○八

福昌飯店　房間浴室清潔　餐廳酒排衛生　冬季設備水汀　交通便利適中　式全歐美　地址：中山路七五號　電話：二二五七七　A35

一明眼藥水　主治　發赤腫痛　閉瞼難開　長光羞明　迎風流淚　各藥房均售　A82　信誼藥廠發行

張筱鐵金石篆刻　自七月一日起照現行潤例一律暫加五成　各界如有委作尚希來件　收件處　南京夫子廟口大陸藥房內　A8

顧洪模醫師　性病專科　在京十七年　專醫性病根治花柳白濁　博濟醫院分院　門診　上午　下午　A52

老大綸綢緞局　名貴衣料　花色新　價更廉　羅紡批發　建康路黑廊街　A34

北京中和醬園　各種醬菜醬油諸品提露名酒　地址：下浮橋柳葉街口一四九號　A166

徐志冲牙科醫院　採用最新科學方法治理一切牙科雜症　院址復興路七十九號中央商場南　A47

大德汽車公司　一九四二年最新貢獻　木柴汽車　靈巧·便利·最經濟　安全·穩快·不拋錨　歡迎裝置　取費低廉　國府路一二四號　A137

花柳病淋專科　板橋醫院　國府路一四○號南京旅社對面　A56

新法治療　負責痊愈

廣東醫院　中華路　A46　痔　不用刀割　絕無痛苦　七日全愈　永遠除根　戒煙戒毒　花柳白濁　婦科接生　肺癆吐血

程奕立女醫師　專門　婦女各病　久不受孕　痔瘡　兒科　白帶　接生　花柳　地址：白下路○藝街十八號　55A

厲羣牙科醫院　院址南京中山路五○八號　A32

張潤生　國醫內科　上午門診八時至十二時　出診上午一時至下午七時　洪武路南口三一五號　A33

樂園飯店　高尚酒菜　女子招待　如蒙惠顧　竭誠歡迎　地址朱雀路　電話二三二四三　A53

梅園茶館　茶點　經濟小吃　高尚筵席　地址：夫子廟貢院街　A57

中華禮品徽章號　徽章獎品　銀盾　絲織風景　五彩繡品　地址太平路三九八號　歡迎參觀　A39

秋意

入秋了，雖然仍有幾天那麼炎熱，但畢竟和三伏天的熱不同了，朝晚總是很涼瑟瑟的，風吹在身上，一股涼意，就使人覺到是秋天了。

最覺有意思的是秋天的雨，一下雨，就益顯出秋的氣味。秋天的雨常是時斷時下，有時一邊是好太陽，一邊是變大的雨，雨腳浮過天空，雲散開，天又放晴了，遲濾濾的地上，又照上淡黃的太陽光。這情味，只有秋天才有。

歐陽修云：「秋霖不止，文書頗稀，叢竹蕭蕭，似聽愁滴」，這真是充滿秋意之境，如此清靜寥落的日子，在匆忙的生中能有幾回過得。又能有幾回在匆忙的生活中體味得，能偶然得之，也總該算是一年中的好日子，一生中最難得的好境了。

黃山谷答秦少章書中云：「天氣日夜涼，漸宜燈火，想於文字益有功。凡可以養生事親者，用心濡」！寥寥數語，把秋天的美，秋天的可愛，都道了出來。

病中晚上常失眠，倚枕在燈下看一點書，聽戶外蟲聲滿庭，雨聲時起時伏，這正是秋之夜。

在寥落的日子中，我忽然覺得生活的可愛了。我想，到秋深時日，我總該恢復康健了吧？

流雲散記

·申舞陽·

嘗共友人黃酒論文，上起漢，魏，晉，唐下迄五四以來，當代諸家，縷縷評騭，如蠶抽絲，或曰禮拜六派有俊林乎？愚曰：廿年來僅得一李涵秋而已。李作廣陵潮，描摹當時社會情狀，頗有出色之處，魑魅魍魎，一經妙筆點染，彌不栩栩如生，而文思充沛，力透紙背，惜其觀點，不免酸腐，然此乃生活環境所決定，未能苛責作者也。十數年前我讀廣陵潮，許爲佳作，今日我重讀廣陵潮，仍許爲佳作，禮拜六派文人所作章回體小說中，一讀再讀，不令我討厭者，僅此一書而已！若干年后，有人重修中國文學史，而李涵秋先一席地者，我不信焉。

靜夜无俚，開收音機以自遣，榮劍塵及常樹田之雜耍，較諸南方之所謂滑稽戲，似勝一籌，北方之雜耍，音調古樸蒼涼，令人發思古之幽情！不若海上獨脚戲者所唱之滑稽歌曲，一味下流浮滑，令人不耐，北方之大鼓書中以梨花大鼓最是清雋耐聽，或曰此即山東調，然則山東姑娘，亦殊嫵媚可愛！

上海皇后戲院開演平劇，而約梅蘭芳揭幕，此爲伶界大王自港北返后第一次與社會接觸，堪稱梅之處女作，有周朗齋者，覃望梅翁能一獻身手，然梅殊扭揑，不知其嗓音是否能仍如昔日之甜潤響堂否？

厭惡梅蘭芳最甚者，莫若魯迅，魯嘗執教於廣州中山大學，寄寓校內，隔室有開著音機歌梅蘭芳之霸王別姬者，魯聞之不勝厭惡，此事在兩地書中記之頗詳，故其后蕭伯納來華，魯梅同在一處出席讌迎會，魯殊恚恚，而傅東華不諒，竟爲文以刺之，中有『惟其是名流招待名流，纔能使魯迅與梅蘭芳有十載一時的相逢機會』。（大意如此）等句，刊諸文學，於是大觸魯怒，對傅痛加抨擊，由傅自動道歉而止。

茶中行[illegible]

·蘭越·

——馬汰，事情怎麼樣？給你講妥了。要我來？……我寫明請…要一號領坐位的，不會錯。……一定要？好，好。我就來：

——放下聽筒，戴棠笑着對大家說：

——現在我到茶店去，七點正，在沙利文見，大家都到？

姜接說：

——我一定來，但也許遲十分一刻？

戴棠走出園子，大門，坐上了人力車，心裏想着馬汰。

馬汰的名字是戴棠早就認識的，也早就認識了他的藝術的製作，但認識馬汰的人還只是三個月以前的事。

馬汰的眼睛是最給人印象的，睫毛很長，長得出他沉下眼睛，在思索或吃東西的時候，像是把眼睛閉着，而當他會神地作着速寫，也總是把眼睛迷縫地關得只剩一條線。

自從一家茶室新開的那一天起，戴棠和馬汰幾乎天天在那里一起吃茶，因此，話說得多了，又認識了馬汰的熱情。

他已是三十七歲了，比戴棠長着十歲，但在形式果然是他更顯得年青，更顯得有飽滿的活力，便是在心裏，少年的熱烈他也更甚于戴棠樣子。

他總是擁着寂寞，嚼着空虛，幾乎使戴棠也把忘却了的寂寞又記了起來，把掩沒了的空虛又發掘了出來，兩個人相對坐着，默然飲茶，忽然嘆息，竟像世界上最寂寞最空虛的兩個人便是他們。（三）

「取燈兒」事件

李葦

要是沒有到過北京準不知道「取燈兒」是什麼。

拾荒的小扭兒幾笑着告訴我：「你拿什麼點燈？」

「取燈兒」原來是我們日常用的火柴。

從學會了吸香煙，十年來取燈兒成了衣袋裏的良伴。

香烟漲價以後，會打算的聰明人都改用煙斗，並且嘴裏啣着一隻斗，覺得頗有「紳士」之風，於是也在舊貨攤上物色到一隻「二B」。到三月底一結算，雖是採吃最上等的煙絲，而其消費僅及大英牌的三分之一。最叫人焦慮的倒是取燈兒問題，每月快要用到十五盒之多。僥倖的那時每盒僅需大洋一毛二分。

事態一天比一天嚴重起來。取燈兒的定價，幾乎每分鐘都在高騰，二毛，三毛，四毛，五毛……，較之三四年前，也要高到九十多倍，後來會高到十八毛……：九毛。壹是一種威脅，抽板壓斗的朋友們，大概都要把取燈兒漲價當作一個很大的「事件」了。

最可惜的倒是瑞典的取燈兒大王那般性急的自殺了。要是耐性等到今天的話，還自殺事件是要出問題的。他之所以出此下策，據說是爲了周轉不難。雖然那時的火盒每盒僅銅元一二枚。就算他只有一千萬的財產，欠債兩萬萬；到了去年年底，火柴賣到一角半的時候，他的財產就增高到四萬五千萬了，還用得着自殺嗎？輪到今日，每盒五毛，只要肯撫卹的話，我想不知有多少人都願意替他自殺呢！但我不敢相信他的欠債仍是兩萬萬。因此，按字取羨，我們倒是取之於燈，比較一舉三得呢！

西洋鏡

·笠仁·

小孩子愛玩西洋鏡，看到山東佬背上挪了一隻大木匣的西洋鏡走過大街小巷的時候，有許多孩子就蹦蹦欲試的想去看一下，以滿足小腦袋裏的希望，就是西洋鏡裏到底是些什麼花樣景？

有些好事的家長，爲孩子們杜造一個西洋鏡，多數是用香烟匣，或者鞋匣來改造的，因取

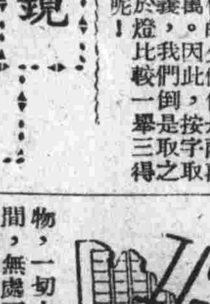

物，一切人與人之間，無處不表現出互相虛僞來，但是給一個外形的西洋鏡殼子包着，使你不容易發覺，如果眞到了折穿西洋鏡的時候，就對什麼都不會認眞了。

西洋鏡折穿，人生反覺無味。

××

南京大戲院　A44　猴王之祖 張翼鵬　武生領袖 張二鵬　今天日戲 全部月亮　夜戲兩本鉅劇 全部月亮 十一本 新西遊記　A50

明星大戲院　昨夜滿座　遺憾又欲買票請早　今夜歷史佳劇　小楊月樓　編導主演　毛雲李　潘鼎新　機關佈景　武則天　資本數萬　今天日戲

新中央大戲院　電話：二三○八七　A20　三時半　六時一刻　九時　趙丹 舒繡文　胡蝶 顧蘭君　孫敏 袁紹梅　夜來香　密切注意 下期巨獻　文素臣　王熙春 劉瓊 主演　一二兩集同時開映

中華大戲院　電話：二一二九五　A41　三時半　六時一刻　九時　周曼華 舒適 主演　白衣天使　下期獻映 並蒂蓮　夫妻離而復合　崇高的愛　唯一的肉愛

大華大戲院　電話：二一一八三　A54　三時　六時一刻　九時　本片實爲盛座之打破歷來紀錄　袁美雲 高占非 主演　王引 導演　恨不相逢未嫁時　換映大東亞新聞二十四號

國際劇場　李紅 姜明 主演　一串珠　艷情偵探巨片　時間 三時正 五時半 九時正　票價 正票一元五角 兒童一元 軍警二元　座位平民化 座價貴族化　A132　預告 貴婦風流

上海戲劇學校　蒞京假座國民大會堂榮譽獻演

票價	
甲種券	二十元
乙種券	十五元
丙種券	十元
花樓券	十元
樓廳券	五元

售票處 國民大會堂　今日起每日上午十時開始預售　欲購從速 向隅免 定座火速

九月廿七（星期日）夜戲七時開演　全體學生一百餘人合演 富貴長春　雙姣奇緣 全部　大鐵籠山 全部

九月廿八（星期一）夜戲七時開演　全體學生一百餘人合演 財源輻輳　孟母擇鄰　名老旦久傳　失街亭 空城計 斬馬謖　虹橋贈珠 全本

九月廿九（星期二）夜戲七時開演　雙牧童放牛　大收關勝 全本　四郎探母 全本

中央商場北部　餘昌鐘表行　備貨充足 售價特廉　名廠鐘表　唱機唱片　電機修表 配件原牌　歐化設備 準時校確　A43　第二支行三山街口

老久章　綢緞 布呢 絨嗶嘰 顧繡 蘇湘 餘杭 絲棉　南京業布綢袖領　中華路二二七號　電話二一○七三　A40

富強國　大藥房　經售各國原料醫療器械藥品批發　昇州路倉巷口對面　A141

王承謙律師　辦理民刑訴訟案件及非訟事件　A1

葉伯陽醫師　留德醫學博士　內科 小兒科　A30

上海飯店　本店特聘名廚　A12

仁濟診療所　花柳專科　A16

收買　A15

謝伯齡　西醫　內外科 花柳科

劉威華　內外科 花柳科 牙科

潘英才　花柳科 婦科

袁亞雄　女醫

謝惟仁　內外各科 花柳　A29

華達三　內外各科

任國華　女醫　產婦各科　A28

楊杰　內外各科

唐芝　產科 婦嬰

劉浩　內科 外科 專科　A10

周炳華　內外各科

國醫

陶勉庵　內婦兒科

凌頌芬　女醫　婦兒科

馮錡牙醫師　同仁齒科醫院　A2